



PROPUESTA DE LA UNIVERSIDAD DE  
SALAMANCA PARA EL

# **XL CONGRESO INTERNACIONAL DE LA ASOCIACIÓN DE JÓVENES LINGÜISTAS**

CENTRO INTERNACIONAL DEL ESPAÑOL  
**SALAMANCA, 2026**



PROPONEN:

Elena García Piñuela - contratada predoctoral FPU

Emma Machado de Souza - contratada predoctoral JCYL

Lucía Morán Gaitero - contratada predoctoral FPU

John Vinagre Vázquez - contratado predoctoral FPU

# ÍNDICE

INTRODUCCIÓN

1

3 DESCRIPCIÓN DEL EVENTO

FECHAS Y PROGRAMA

6

8 INSTALACIONES

COMITÉ ORGANIZADOR

12

14 COMITÉ CIENTÍFICO

DIFUSIÓN

15

16 PRESUPUESTO

ANEXOS

19

# INTRODUCCIÓN

En 2025, catorce años después de haber acogido el XXVI Congreso Internacional de la Asociación de Jóvenes Lingüistas, la Universidad de Salamanca presenta, con la misma ilusión de entonces y la motivación añadida de estos años de crecimiento, su candidatura como sede del XL Congreso de la AJL. Esta propuesta nace del deseo de conmemorar aquel encuentro de 2011, así como de compartir el notable desarrollo que ha vivido la investigación lingüística en Salamanca durante este período.



El eje central de esta candidatura es el Centro Internacional del Español (CIE-USAL), el cual, desde 2022, ocupa el emblemático edificio del antiguo Banco de España. Este espacio singular, que custodió durante más de setenta años los tesoros financieros de la ciudad, constituye ahora el centro neurálgico del conocimiento lingüístico: el edificio se ha convertido en un moderno centro de investigación que, al tiempo que conserva elementos únicos (como las antiguas cámaras acorazadas o los torreones con vistas privilegiadas del centro histórico), alberga instalaciones para actividades culturales y formativas. En sus más de 5.000 metros cuadrados se integran aulas con recursos digitales, espacios versátiles para la investigación y zonas de encuentro que facilitan el diálogo científico.

Más allá de sus instalaciones, el CIE-USAL aporta una probada trayectoria en la organización de eventos científicos de primer nivel, lo que lo ha consolidado como espacio de referencia para el intercambio académico. Entre sus eventos recientes destacan el LIV Simposio de la SEL (2025), el congreso de Jóvenes Investigadores Innova (2025), las V Jornadas Fonética Open Days (2025) o el Congreso Internacional de Lingüística Clínica (2024). Esta experiencia acumulada avala su capacidad organizativa y confirma su papel como ambiente propicio para el debate científico.

A estas fortalezas se suma el respaldo de la Facultad de Filología, que pone a disposición del congreso todos sus recursos humanos y materiales para complementar lo que el CIE pueda necesitar. Esta sinergia garantiza la disponibilidad de espacios adicionales, salas de trabajo, una gran biblioteca y los servicios necesarios para el correcto desarrollo del evento. Todo ello, unido a un extenso y comprometido comité organizador, asegura una gestión profesional que atenderá tanto a los aspectos académicos como los organizativos del encuentro.

Este compromiso organizativo se ve reforzado por un elemento que trasciende lo logístico: la continuidad generacional que representa esta candidatura. Varios de los jóvenes lingüistas que participaron en el congreso de 2011 ocupan hoy plazas de profesor en nuestra universidad y forman parte del comité científico de esta propuesta. Esta circunstancia representa la continuidad de una tradición académica que se renueva generación tras generación y simboliza el compromiso de nuestra universidad con la formación y el apoyo a los jóvenes investigadores. Acoger nuevamente el congreso de la AJL sería cerrar un círculo y, al mismo tiempo, abrir nuevos horizontes para las futuras generaciones de lingüistas.

Junto a esta dimensión humana y generacional, Salamanca aporta al congreso un entorno académico y urbano excepcional. La ciudad, declarada Patrimonio de la Humanidad, ha sido durante ocho siglos lugar de encuentro para estudiantes e investigadores de todo el mundo. Su centro histórico, donde se ubica el CIE-USAL, permite a los congresistas desplazarse a pie entre las distintas sedes, disfrutando de un paisaje urbano donde conviven palacios renacentistas, conventos barrocos y edificios universitarios centenarios. Esta integración entre espacios académicos y patrimonio

histórico crea una atmósfera única que estimula tanto el trabajo intelectual como el intercambio informal entre participantes, elementos ambos esenciales para el éxito de un congreso de jóvenes investigadores.



Por todo ello, la candidatura de Salamanca para el XL Congreso

Internacional de la Asociación de Jóvenes Lingüistas representa una apuesta segura y ambiciosa: segura por la experiencia y recursos que garantizan una organización impecable; ambiciosa por nuestra voluntad de crear un espacio donde los jóvenes investigadores encuentren tanto el rigor académico como la inspiración que impulse sus carreras. Quince años después, estamos listos para demostrar que nuestra ciudad sigue siendo el lugar donde las nuevas generaciones de lingüistas pueden encontrarse, reconocerse y proyectarse hacia el futuro de nuestra disciplina.



# DESCRIPCIÓN DEL EVENTO

El XL Congreso Internacional de la Asociación de Jóvenes Lingüistas se celebrará del 7 al 9 de octubre de 2026, estructurado en dos días y medio de intensa actividad científica. El programa académico contempla la presentación de aproximadamente 161 comunicaciones (en español, inglés, catalán, gallego o euskera), organizadas en sesiones paralelas que abarcarán las principales áreas de investigación de la lingüística contemporánea.

Las sesiones se estructurarán en torno a los siguientes paneles temáticos:

- Fonética y Fonología
- Morfología y Sintaxis
- Semántica y Lexicología
- Pragmática y Análisis del discurso
- Sociolingüística, Etnolingüística y Paisaje lingüístico
- Psicolingüística y Lingüística cognitiva
- Neurolingüística, Biolingüística y Lingüística clínica
- Adquisición y enseñanza de lenguas
- Lingüística computacional y de corpus
- Lingüística histórica e Historiografía lingüística
- Lexicografía y Terminología
- Tipología y diversidad lingüística
- Signolingüística
- Contacto de lenguas, multilingüismo y migración
- Lingüística queer
- Lingüística teórica y Filosofía del lenguaje

Esta diversidad temática refleja la pluralidad de enfoques que caracterizan a la investigación actual y garantiza que cada participante encuentre sesiones afines a sus intereses investigadores.

El Centro Internacional del Español dispone de varios espacios para sesiones simultáneas, además de un gran salón de actos que se encargará de acoger las conferencias plenarias. Esta distribución permitirá desarrollar hasta siete sesiones paralelas y asegurará tanto la fluidez del programa como tiempos adecuados de presentación y debate para cada comunicación. Durante las pausas, los congresistas dispondrán de café y aperitivos en los espacios comunes del CIE, lo que favorecerá el intercambio informal entre sesiones.

El programa incluirá cuatro conferencias plenarias que representarán diferentes perspectivas y trayectorias en la investigación lingüística, tres de las cuales ya están confirmadas. La perspectiva local estará representada por la Dra. Susana Azpiazu Torres, catedrática de Lengua Española de la Universidad de Salamanca, cuyas investigaciones sobre tiempo y aspecto verbal en español aportan una visión profunda de los fenómenos gramaticales del español actual. Desde el ámbito nacional, contaremos con la Dra. Iraide Ibarretxe Antuñano, catedrática de Lingüística General de la Universidad de Zaragoza, reconocida internacionalmente por sus trabajos en lingüística cognitiva, tipología semántica y paisaje lingüístico. La dimensión internacional la aportará la Dra. Lucy Jones, *Associate Professor* de la Universidad de Nottingham (Reino Unido), cuyas investigaciones sobre sociolingüística queer y lenguaje e identidad LGBTQ+ representan las corrientes más innovadoras de la sociolingüística crítica contemporánea. La cuarta conferencia plenaria queda reservada para quien reciba el Premio AJL a la mejor trayectoria investigadora predoctoral 2025, garantizando así la presencia de las nuevas voces emergentes en la lingüística. Esta selección de ponentes ofrece un recorrido que va desde los estudios formales hasta las aproximaciones socioculturales más actuales, lo que proporcionará a los asistentes un panorama completo y equilibrado de las múltiples direcciones que toma hoy la investigación lingüística.

Más allá del programa científico, hemos diseñado un conjunto de actividades complementarias que permitirán a los congresistas conocer el patrimonio cultural y académico de Salamanca. Entre estas actividades, ofreceremos una visita guiada al edificio histórico de la Universidad, con el Aula Fray Luis de León y la Biblioteca Antigua; un recorrido por la Casa-Museo Unamuno, testimonio de la vida intelectual salmantina del siglo XX; y una ruta literaria por el casco histórico que sigue los pasos de los escritores que han marcado la ciudad. Todas estas actividades serán gratuitas para los inscritos al congreso.

La cena social del congreso, prevista para la noche del 8 de octubre, se celebrará en un espacio céntrico que combine la gastronomía local con un ambiente informal propicio para el encuentro entre jóvenes investigadores. Conscientes del perfil de nuestros congresistas, estamos seleccionando una opción que equilibre calidad y precio accesible, para que la participación en este importante momento de socialización académica no suponga una barrera económica.

Los participantes tendrán además acceso completo a las instalaciones de la Biblioteca de la Facultad de Filología, con sus fondos especializados en lingüística y filología, así como a las salas de trabajo del CIE-USAL. Estos espacios garantizarán lugares tranquilos para la preparación de presentaciones o el trabajo individual entre sesiones. La ubicación céntrica del CIE facilitará también el acceso a la red de bibliotecas universitarias y a los numerosos cafés y espacios de trabajo del centro histórico. Con esta propuesta, aspiramos a crear un congreso que combine rigurosidad académica con calidez humana, donde los jóvenes lingüistas encuentren no solo un foro para presentar sus investigaciones, sino también un espacio para establecer conexiones profesionales y personales que enriquezcan su trayectoria investigadora.

# FECHAS Y PROGRAMA

El XL Congreso Internacional de la AJL se celebrará del 7 al 9 de octubre de 2026. Estas fechas se han seleccionado estratégicamente al preceder al festivo nacional del 12 de octubre, lo que permite a los congresistas elegir entre regresar a sus ciudades de origen el viernes por la tarde o prolongar su estancia para disfrutar del puente festivo en Salamanca. Creemos que esta flexibilidad puede resultar conveniente para quienes viajan desde el extranjero o desde puntos alejados de la península, ya que podrán optimizar su desplazamiento sin comprometer obligaciones laborales o académicas.

El calendario tentativo del congreso contempla los siguientes hitos:

Apertura de envío de resúmenes	20 de enero de 2026
Cierre de recepción de propuestas	24 de abril de 2026
Comunicación de propuestas aceptadas	6 de junio de 2026
Apertura de inscripciones	9 de junio de 2026
Cierre de inscripción (comunicantes)	10 de julio de 2026
Publicación del programa provisional	20 de julio de 2026
Cierre de inscripción (no comunicantes)	31 de julio de 2026
Publicación del programa definitivo	14 de septiembre de 2026

Estos plazos permiten a los participantes planificar su asistencia con antelación suficiente y beneficiarse de tarifas reducidas en transporte y alojamiento mediante reserva anticipada.



# DÍA 1

MIÉRCOLES 7							
	AULA 1	AULA 2	AULA 3	TRIPLE 1	TRIPLE 2	TRIPLE 3	SALÓN DE ACTOS
08.15 - 10.00	Entrega de acreditaciones (Secretaría)						
10.00 - 10.30	Comunicación	Comunicación	Comunicación	Comunicación	Comunicación	Comunicación	Comunicación
10.30 - 11.00	Comunicación	Comunicación	Comunicación	Comunicación	Comunicación	Comunicación	Comunicación
11.00 - 11.30	Café de congreso						
11.30 - 12.00	Comunicación	Comunicación	Comunicación	Comunicación	Comunicación	Comunicación	Comunicación
12.00 - 12.30	Comunicación	Comunicación	Comunicación	Comunicación	Comunicación	Comunicación	Comunicación
12.30 - 13.00	Inauguración (Salón de actos)						
13.00 - 14.00	Plenaria 1 - Dr <sup>a</sup> . Iraide Ibarretxe Antuñano						
14.00 - 16.00	Comida						
16.00 - 16.30	Comunicación	Comunicación	Comunicación	Comunicación	Comunicación	Comunicación	Comunicación
16.30 - 17.00	Comunicación	Comunicación	Comunicación	Comunicación	Comunicación	Comunicación	Comunicación
17.00 - 17.30	Café de congreso						
17.30 - 18.00	Comunicación	Comunicación	Comunicación	Comunicación	Comunicación	Comunicación	Comunicación
18.00 - 18.30	Comunicación	Comunicación	Comunicación	Comunicación	Comunicación	Comunicación	Comunicación
18.30 - 19.30	Junta de la AJL (Salón de actos)						
19.30 - 20.30	Ruta literaria						

# DÍA 2

JUEVES 8							
	AULA 1	AULA 2	AULA 3	TRIPLE 1	TRIPLE 2	TRIPLE 3	SALÓN DE ACTOS
08.15 - 09.00	Entrega de acreditaciones (Secretaría)						
09.00 - 09.30	Comunicación	Comunicación	Comunicación	Comunicación	Comunicación	Comunicación	Comunicación
09.30 - 10.00	Comunicación	Comunicación	Comunicación	Comunicación	Comunicación	Comunicación	Comunicación
10.00 - 11.00	Plenaria 2 - Dr <sup>a</sup> . Lucy Jones						
11.00 - 11.30	Café de congreso						
11.30 - 12.00	Comunicación	Comunicación	Comunicación	Comunicación	Comunicación	Comunicación	Comunicación
12.00 - 12.30	Comunicación	Comunicación	Comunicación	Comunicación	Comunicación	Comunicación	Comunicación
12.30 - 14.00	Visita al Edificio Histórico y la Casa Museo Unamuno						
Hasta las 16.00	Comida						
16.00 - 16.30	Comunicación	Comunicación	Comunicación	Comunicación	Comunicación	Comunicación	Comunicación
16.30 - 17.30	Comunicación	Comunicación	Comunicación	Comunicación	Comunicación	Comunicación	Comunicación
17.00 - 17.30	Café de congreso						
17.30 - 18.00	Comunicación	Comunicación	Comunicación	Comunicación	Comunicación	Comunicación	Comunicación
18.00 - 18.30	Comunicación	Comunicación	Comunicación	Comunicación	Comunicación	Comunicación	Comunicación
18.30 - 19.30	Plenaria 3 - Persona ganadora del Premio AJL (Salón de actos)						
21.30	Cena de congreso						

# DÍA 3

VIERNES 9							
	AULA 1	AULA 2	AULA 3	TRIPLE 1	TRIPLE 2	TRIPLE 3	SALÓN DE ACTOS
09.00 - 10.00	Comunicación	Comunicación	Comunicación	Comunicación	Comunicación	Comunicación	Comunicación
09.30 - 10.00	Comunicación	Comunicación	Comunicación	Comunicación	Comunicación	Comunicación	Comunicación
10.00 - 10.30	Comunicación	Comunicación	Comunicación	Comunicación	Comunicación	Comunicación	Comunicación
10.30 - 11.00	Comunicación	Comunicación	Comunicación	Comunicación	Comunicación	Comunicación	Comunicación
11.00 - 11.30	Café de congreso						
11.30 - 12.00	Comunicación	Comunicación	Comunicación	Comunicación	Comunicación	Comunicación	Comunicación
12.00 - 12.30	Comunicación	Comunicación	Comunicación	Comunicación	Comunicación	Comunicación	Comunicación
12.30 - 13.00	Comunicación	Comunicación	Comunicación	Comunicación	Comunicación	Comunicación	Comunicación
13.00 - 14.00	Plenaria 4 - Dr <sup>a</sup> . Susana Azpiazu Torres						
14.00 - 14.30	Cierre del congreso (Salón de actos)						

# INSTALACIONES

El Centro Internacional del Español ocupa una ubicación privilegiada en la calle Zamora 32, a escasos metros de la Plaza Mayor. El edificio se sitúa en la Plaza de los Bandos, uno de los lugares con más historia del casco antiguo, rodeada de palacios nobiliarios que conforman el paisaje urbano característico de esta zona monumental. A solo diez minutos a pie, en la famosa Plaza de Anaya, se encuentra la Facultad de Filología, lo que permite una conexión fluida entre ambas sedes durante el desarrollo del congreso.

Los dos edificios cumplen los requisitos de accesibilidad esperados: tanto el CIE como la Facultad de Filología garantizan el acceso sin barreras arquitectónicas mediante rampas desde el nivel de calle, ascensores que comunican todas las plantas y pasillos amplios que facilitan la movilidad de personas con diversidad funcional. Todas las aulas previstas para el congreso son plenamente accesibles.







**Llegar a Salamanca** resulta sencillo desde cualquier punto de España. La ciudad dispone de estación de tren con servicios regulares desde Madrid (que tardan entre dos y tres horas según el tipo de servicio), así como una estación de autobuses con enlaces directos a las principales ciudades españolas. Desde el aeropuerto de Madrid-Barajas existe una conexión directa en autobús que facilita el traslado de los congresistas internacionales.

**Una vez en la ciudad**, el desplazamiento hasta el CIE no presenta dificultad alguna. La mayoría de hoteles céntricos se encuentran a pocos minutos a pie: el Hotel Silken Rona Dalba está a tres minutos y el Hotel Abba Fonseca a diez. Para quienes prefieran alojarse en zonas más tranquilas o económicas, varias líneas de autobús urbano conectan con el centro: la 6, 9, 10, 11 y 13 tienen parada en la Avenida Mirat, desde donde se accede al CIE con un breve paseo. Los taxis, a su vez, pueden llegar directamente hasta la Plaza de los Bandos.

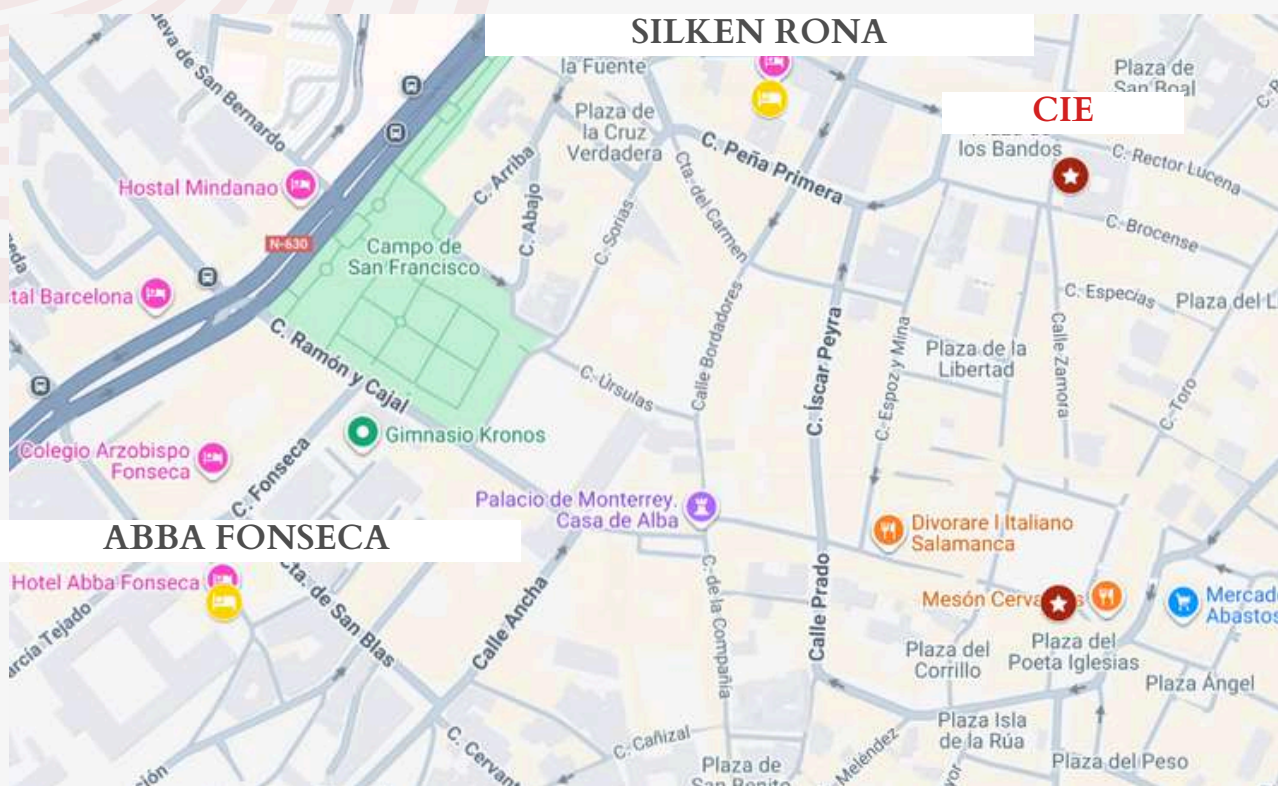

Los espacios del CIE han sido diseñados específicamente para eventos académicos. El salón de actos, con capacidad para 180 personas y sistemas completos de proyección y sonido, constituye el espacio ideal para las conferencias plenarias y los actos institucionales. La sala triple de la planta baja ofrece 168 metros cuadrados divisibles en tres espacios independientes, lo que permite adaptar la configuración según las necesidades del programa. A estos se suman cuatro aulas adicionales en las plantas primera y segunda, con capacidades entre 24 y 49 personas, todas equipadas con sistemas de proyección digital.



La planta -1 del CIE alberga una amplia zona de cafetería de 166 metros cuadrados que se abre a un patio exterior de 264 metros cuadrados. Estos espacios acogerán las pausas café y permitirán a los congresistas continuar los debates académicos en un ambiente más relajado o establecer nuevos contactos profesionales entre sesiones.



La Facultad de Filología aporta servicios complementarios esenciales. Su biblioteca especializada pone a disposición de los congresistas amplios fondos en lingüística y filología, mientras que las salas de lectura ofrecen espacios tranquilos para el trabajo individual o la preparación de presentaciones. La cafetería de la facultad proporciona un punto de encuentro alternativo y la copistería facilitará la resolución de necesidades logísticas durante el congreso.

Esta combinación de espacios modernos en el CIE e instalaciones consolidadas en la Facultad de Filología garantiza la infraestructura necesaria para el desarrollo óptimo del XL Congreso de la AJL. La proximidad entre ambas sedes facilita los desplazamientos y permite a los participantes aprovechar al máximo todos los recursos disponibles para el intercambio científico que constituye la esencia de estos encuentros.





# COMITÉ ORGANIZADOR



Emma Machado de Souza,  
contratada predoctoral JCYL



Lucía Morán Gaitero,  
contratada predoctoral FPU



John Vinagre Vázquez,  
contratado predoctoral FPU



Elena García Piñuela,  
contratada predoctoral FPU



Isabel Bustos Delgado,  
estudiante de doctorado



Ana Carolina Contreras Guedes,  
contratada predoctoral FPU



Sara Hanea Fayez Mohammed Ali,  
estudiante de doctorado



Miguel Hidalgo García,  
contratado predoctoral FPU



Aitor San Emeterio Zubizarreta,  
contratado predoctoral JCYL



Carmen Sumillera Iglesias,  
contratada predoctoral FPU



Ariadna Vergés Bonaventura,  
estudiante de doctorado

# COMITÉ CIENTÍFICO

El comité científico del XL Congreso de la AJL asumirá las responsabilidades propias de su función: evaluar los resúmenes recibidos, seleccionar las comunicaciones que se presentarán en el congreso y asesorar al comité organizador en aspectos académicos y científicos del programa. Está integrado por especialistas reconocidos en las diversas áreas temáticas del congreso, procedentes tanto de la Universidad de Salamanca como de instituciones nacionales e internacionales de prestigio. Entre las universidades y centros de investigación representados se encuentran la Universidad de Vigo, la URJC, la Universidad de Lille, la Universidad de Leiden, el CONICET argentino, la UiT o la George Mason University. Esta diversidad institucional y geográfica asegura una evaluación equilibrada y rigurosa de las propuestas, así como la representación de las distintas tradiciones y enfoques metodológicos de la lingüística actual.

- **Pedro Álvarez Mosquera. Universidad de Salamanca**
- **Carla Amorós Negre. Universidad de Salamanca**
- **Susana Azpiazu Torres. Universidad de Salamanca**
- **Alicia Delgado Olmos. Universidad de Salamanca**
- **María Carmen Fernández Juncal. Universidad de Salamanca**
- **Carmen González Gómez. Universidad de Salamanca**
- **Natividad Hernández Muñoz. Universidad de Salamanca**
- **Olga Ivanova. Universidad de Salamanca**
- **Álvaro Recio Diego. Universidad de Salamanca**
- **Clara Tellez Pérez. Universidad de Salamanca**
- **Helena Sofía Belío Apaolaza. Universidad de Burgos**
- **Francisco Escudero Paniagua. Universidad Rey Juan Carlos de Madrid**
- **David Navarro Ciurana. Universidad Nacional de Educación a Distancia**
- **Miguel Sánchez Ibáñez. Universidad de Valladolid**
- **Daniel M. Sáez Rivera. Universidad de Granada**
- **Ana Varela Suarez. Universidad de Vigo**
- **Ander Egurtzegi. CNRS-IKER**
- **Javier Moreno. CUNY/Universidad Complutense de Madrid**
- **Anatasiia Ogneva. The Arctic University of Norway**
- **Montserrat Rangel Vicente. Universidad de Lille.**
- **Esperanza Román Mendoza. George Mason University.**
- **María del Carmen Parafita Couto. Universidad de Leiden**
- **Gabriela Mariel Zunino. Universidad de Buenos Aires**

# DIFUSIÓN

El congreso contará con una identidad visual propia mediante un cartel que se distribuirá a través de todos los canales disponibles. Para gestionar la información, se habilitará un correo electrónico institucional específico que permitirá atender consultas y realizar envíos informativos. La página web del congreso funcionará como punto de referencia donde los interesados encontrarán toda la información necesaria: calendario con fechas clave, programa de sesiones y conferencias, directrices para el envío y formato de comunicaciones, sistema de inscripción online, información sobre transporte y alojamiento en Salamanca, sugerencias de actividades culturales y, posteriormente, el libro de resúmenes descargable. Las redes sociales Instagram y BlueSky servirán para promocionar el evento mediante publicaciones regulares sobre plazos, novedades del programa y recordatorios importantes.

Para garantizar el alcance necesario, la convocatoria se difundirá a través de las listas de distribución más importantes del ámbito lingüístico; INFOLING, con su cobertura en el mundo hispanohablante, y Linguist List. Paralelamente, se contactará con las secretarías de departamentos de lingüística, filología y traducción de universidades españolas e internacionales, solicitándoles que difundan la información entre su alumnado de máster y doctorado a través de sus canales internos. Las principales asociaciones profesionales del ámbito (Sociedad Española de Lingüística, Asociación Española de Lingüística Aplicada o Sociedad Española de Historiografía Lingüística, entre otras) recibirán el material promocional para incluirlo en sus boletines periódicos y páginas web, multiplicando así el alcance de la convocatoria entre sus asociados.

El comité organizador cuenta con experiencia previa en la promoción de eventos académicos, habiendo participado en el diseño gráfico y la difusión de congresos como Fonética Open Days 2025 y el Congreso Internacional de Lingüística Clínica 2024. Creemos que esta experiencia garantiza el desarrollo de materiales visuales atractivos y una estrategia de difusión efectiva.

# PRESUPUESTO

La planificación económica del congreso se ha realizado con criterios conservadores para garantizar la viabilidad del evento. A continuación se detallan los ingresos y gastos previstos para el XL Congreso de la AJL.

## INGRESOS

Los ingresos del congreso procederán de dos fuentes principales: las cuotas de inscripción y las aportaciones institucionales.

La cuota de inscripción se ha fijado en 50 euros para comunicantes, de los cuales 5 euros corresponden a la cuota anual de la Asociación de Jóvenes Lingüistas y 45 euros quedan para la organización del congreso. Con una previsión de 161 comunicantes, los ingresos por este concepto ascenderían a 7.245 euros. Esta inscripción incluye la bolsa de bienvenida con materiales del congreso, el acceso a todas las pausas café y la participación gratuita en las visitas guiadas y la ruta literaria por Salamanca. Para mantener expectativas realistas, no hemos incluido en esta previsión los posibles ingresos de personas asistentes sin comunicación, aunque el congreso estará abierto a su participación.

Las aportaciones institucionales confirmadas hasta el momento suman 2.200 euros, distribuidos de la siguiente manera: el Departamento de Lengua Española aportará 500 euros, la Facultad de Filología 500 euros, la Universidad de Salamanca 500 euros (a través de sus convocatorias de apoyo a congresos) y el Centro Internacional del Español otros 600 euros. Estas cantidades representan compromisos mínimos y estamos trabajando para aumentarlas mediante la solicitud de ayudas adicionales y la búsqueda de patrocinios de entidades locales.

El presupuesto total de ingresos asciende por tanto a 9.345 euros, cantidad que consideramos suficiente para cubrir los gastos esenciales del congreso y ofrecer un evento de calidad a los participantes.



Ingresos (en euros)		
Concepto	Unidad	Total
Inscripción de comunicantes	50 (-5) x 161	7245
Departamento de Lengua Española		500
Centro Internacional del Español		600
Facultad de Filología		500
Universidad de Salamanca		500
		9345

## GASTOS

Los gastos previstos se han calculado con prudencia para garantizar que el congreso pueda realizarse sin déficit. El presupuesto total de gastos asciende a 8.840 euros, ligeramente inferior a los ingresos previstos, lo que nos proporciona un margen de seguridad ante posibles imprevistos.

El apartado de materiales y papelería representa 2.137 euros del presupuesto. Esta cantidad cubre la producción de 10 carteles en formato A3 para difusión en facultades, así como 190 pegatinas identificativas, 190 acreditaciones personalizadas, 190 lanyards con el logo del congreso, 190 tote bags serigrafiadas y 190 cuadernos personalizados. Estos materiales conformarán la bolsa de bienvenida que recibirán todos los participantes inscritos.

Las pausas café constituyen una partida fundamental para facilitar el intercambio entre congresistas. Se han presupuestado 3.750 euros para cubrir cinco pausas a lo largo de los tres días del congreso, con café, infusiones y aperitivos para aproximadamente 180 personas.

Los 3.403 euros restantes se destinarán a cubrir los gastos asociados a los conferenciantes plenarios y las actividades culturales. Esta cantidad incluye el alojamiento para los cuatro ponentes invitados (estimado en 750 euros), sus gastos de desplazamiento (900 euros), dietas de manutención (450 euros), una modesta remuneración por su participación (1200 euros) y el coste de la ruta literaria guiada por Salamanca (100 euros). Si fuera necesario ajustar el presupuesto, estos conceptos permiten cierta flexibilidad sin comprometer la calidad del evento.

Cabe señalar que no hemos incluido una partida para la edición de actas del congreso, ya que la experiencia de ediciones anteriores ha demostrado que los jóvenes investigadores priorizan la publicación en revistas indexadas sobre las actas, que tienen menor impacto curricular. No obstante, exploraremos alternativas de publicación más atractivas para los participantes (como números monográficos en revistas especializadas). Estas opciones se gestionarán posteriormente mediante acuerdos específicos, sin comprometer el presupuesto inicial del evento.

Esta distribución de gastos garantiza que todos los aspectos esenciales del congreso queden cubiertos, desde los materiales básicos hasta la atención a los ponentes invitados, manteniendo un equilibrio entre la calidad del evento y la sostenibilidad económica.

Gastos (en euros)		
Concepto	Unidad	Total
Plenaria. Alojamiento	3 x 250	750
Plenaria. Desplazamiento	Variable (x3)	900
Plenaria. Manutención	50/persona/día (x3)	450
Plenaria. Remuneración	300x4	1200
Papelería	10 carteles A3 190 lanyares 190 acreditaciones 190 pegatinas 190 tote bags 190 cuadernos	2137
Pausas café	5 x 180	3750
Ruta literaria	1	100
		9287

# ANEXOS

## APOYOS INSTITUCIONALES

Nuestra propuesta cuenta con el apoyo del Centro Internacional del Español de la Universidad de Salamanca (avalado por su directora), de la Facultad de Filología (avalado por el decano) y de la Universidad de Salamanca (avalado por el Vicerrectorado de Investigación y Transferencia). Asimismo, también contamos con el apoyo de:

- El Departamento de Lengua Española
- El Programa de Doctorado “Español: investigación avanzada en Lengua y Literatura”
- El área de Lingüística General del Departamento de Lengua Española
- La Unidad de Investigación Consolidada (y Grupo de Investigación Reconocido) LinGAP
- El Ayuntamiento de Salamanca

Susana Azpiazu Torres, directora del Centro Internacional del Español de la Universidad de Salamanca, hace constar la conformidad del centro con la candidatura del CIE-USAL como sede para la XLª edición del Congreso de la Asociación de Jóvenes Lingüistas (AJL), prevista para octubre de 2026.

Además, manifiesta que, en caso de ser elegido el centro como sede para el congreso, se ofrecerá todo el apoyo material y humano posible, poniendo a disposición de la organización los medios de los que dispone.

En Salamanca, a 3 de septiembre de 2025

AZPIAZU  
TORRES  
SUSANA -  
35775669C

Firmado  
digitalmente por  
AZPIAZU TORRES  
SUSANA -  
35775669C  
Fecha: 2025.09.03  
18:07:56 +02'00'

Susana Azpiazu Torres

Directora del Centro Internacional del Español (CIE – USAL)

Manuel González de la Aleja Barberán, Decano de la Facultad de Filología de la Universidad de Salamanca,

### **CERTIFICA**

que esta Facultad manifiesta su conformidad y apoyo para que se postule como sede del XL Congreso Internacional de la Asociación de Jóvenes Lingüistas, que se celebrará en el curso 2026.

Además, manifiesta que, en caso de ser elegida esta facultad como sede el Congreso, se ofrecerá todo el apoyo material y humano posible, poniendo a disposición de la organización los medios de los que disponemos.

Y para que conste, a los efectos oportunos, firmo este documento en Salamanca el 3 de septiembre de 2025.

El Decano de la Facultad de Filología



GONZALEZ DE LA  
ALEJA BARBERAN

MANUEL - 05156864B

Firmado digitalmente por  
GONZALEZ DE LA ALEJA  
BARBERAN MANUEL - 05156864B  
Fecha: 2025.09.03 13:54:34 +02'00'

Fdo.: Manuel González de la Aleja Barberán



D. JOSÉ MIGUEL MATEOS ROCO, Vicerrector de Investigación de la Universidad de Salamanca

**MANIFIESTA,**

El apoyo institucional de la Universidad de Salamanca a la candidatura del Centro Internacional del Español de la Universidad de Salamanca (CIE-USAL) como sede para el XL Congreso de la Asociación de Jóvenes Lingüistas, que se celebrará en 2026.

Para ello la Universidad de Salamanca se compromete en coordinación con el CIE-USAL a facilitar los espacios y medios humanos y materiales necesarios para la realización del mencionado congreso.

Y para que así conste se firma en Salamanca, a fecha de firma electrónica

11770815J  
JOSE MIGUEL  
MATEOS (R:  
Q3718001E)

Firmado digitalmente  
por 11770815J JOSE  
MIGUEL MATEOS (R:  
Q3718001E)  
Fecha: 2025.09.03  
20:47:59 +02'00'

Vicente J. Marcet Rodríguez, director del Departamento de Lengua Española de la Universidad de Salamanca, hace constar el aval de dicho departamento a la candidatura presentada por la Universidad de Salamanca como sede de la XLª edición del Congreso de la Asociación de Jóvenes Lingüistas (AJL), prevista para octubre de 2026.

El Departamento apoyará este evento ofreciendo los medios humanos y materiales necesarios, en la medida en que sus recursos lo permitan, para el efectivo desarrollo del evento.

Y para que conste donde convenga, firmo el presente aval en Salamanca, a 3 de septiembre de 2025.

**MARCET  
RODRIGUEZ  
VICENTE JOSE -  
48319603F**

Firmado digitalmente por MARCET  
RODRIGUEZ VICENTE JOSE - 48319603F  
Nombre de reconocimiento (DN): c=ES,  
serialNumber=IDCES-48319603F,  
givenName=VICENTE JOSE, sn=MARCET  
RODRIGUEZ, cn=MARCET RODRIGUEZ  
VICENTE JOSE - 48319603F  
Fecha: 2025.09.03 19:44:57 +02'00'

Fdo. Vicente J. Marcet Rodríguez

**CERTIFICADO DE APOYO ACADÉMICO**

Miguel García-Bermejo Giner, coordinador del Programa de Doctorado “Español: Investigación avanzada en lengua y literatura, hace constar con este documento el apoyo a la candidatura para que el Centro Internacional del Español y la Facultad de Filología acojan el XL Congreso Internacional de la Asociación de Jóvenes Lingüistas en octubre de 2026.

En Salamanca, a 4 de septiembre de 2025.



Firmado digitalmente por  
GARCIA-BERMEJO GINER  
MIGUEL MARON - 07850377V  
Fecha: 2025.09.04 10:35:44  
+02'00'

Fdo. Miguel García-Bermejo Giner

Coordinador del Programa de Doctorado:

“Español: Investigación avanzada en Lengua y Literatura”

Prof<sup>a</sup>. Dr<sup>a</sup>. María Carmen Fernández Juncal

[cjuncal@usal.es](mailto:cjuncal@usal.es)

Jefa del Área de Conocimiento de Lingüística General

Departamento de Lengua Española

Universidad de Salamanca

María Carmen Fernández Juncal, jefa del Área de Conocimiento de Lingüística General, perteneciente al Departamento de Lengua Española de la Universidad de Salamanca (USAL), hace constar la conformidad de dicha área con la candidatura del Centro Internacional del Español de la Universidad de Salamanca (CIE-USAL) como sede para la XLª edición del Congreso de la Asociación de Jóvenes Lingüistas (AJL), prevista para octubre de 2026.

El área apoyará este evento ofreciendo los medios materiales y humanos, en la medida que sus recursos se lo permitan, para su efectivo desarrollo.

En Salamanca, a 3 de septiembre de 2025

María Carmen Fernández Juncal

Jefa del Área de Conocimiento de Lingüística General

Prof<sup>a</sup>. Dr<sup>a</sup>. María Carmen Fernández Juncal

[cjuncal@usal.es](mailto:cjuncal@usal.es)

Directora de la UIC/GIR en Lingüística Aplicada (LinGap)

Universidad de Salamanca

El Grupo de Investigación Reconocido y la Unidad de Investigación Consolidada de la Universidad de Salamanca, representados por su directora, la Prof<sup>a</sup>. Dr<sup>a</sup>. María Carmen Fernández Juncal,

CERTIFICA su conformidad con la candidatura del Centro Internacional del Español de la Universidad de Salamanca (CIE-USAL) como sede para la próxima edición del Congreso de la Asociación de Jóvenes Lingüísticas (AJL), prevista para octubre de 2026. El grupo apoyará este evento ofreciendo todos los medios materiales y humanos en la medida en que sus recursos se lo permitan para su efectivo desarrollo.

En Salamanca, a 3 de septiembre de 2025

María Carmen Fernández Juncal

Directora de la UIC/GIR LinGap





*Carlos García Carbayo*

*Excmo. Ayuntamiento de Salamanca*  
*El Alcalde*

Salamanca, 4 de septiembre de 2025

**Dña. Emma Machado de Souza**  
**XL Congreso de la Asociación de Jóvenes Lingüistas**

Estimada Emma,

He recibido su escrito manifestándonos el deseo de que sea nuestra ciudad, concretamente el Centro Internacional del Español, la próxima sede del **"XL Congreso de la Asociación de Jóvenes Lingüistas"**, el cual tiene prevista su celebración en octubre de 2026.

Salamanca es una ciudad histórica, Patrimonio de la Humanidad y Capital Europea de la Cultura, en la que hemos sabido perpetuar nuestra historia y el legado de las generaciones que nos precedieron.

Ésta, además, es una ciudad sabia, que goza de un patrimonio monumental, cultural e histórico relevante, con una de las universidades más antiguas de Europa y referencia para América.

Salamanca es un lugar de encuentros y saberes, de conocimiento, con gran experiencia en la organización de congresos, conferencias y reuniones.

Desde el Ayuntamiento de Salamanca queremos reconocer el trabajo realizado por su organización para atraer hasta nuestra ciudad la celebración de este importante evento.

Este encuentro supone una contribución a la difusión de la marca "Salamanca", con gran repercusión profesional, científica, académica y social, que conlleva además un impacto económico y mediático, nacional e internacional.

Sin duda, se trata de un acontecimiento de notable interés que beneficia a Salamanca y desde este momento me pongo a su disposición para cuantas acciones podamos desarrollar de forma conjunta para asegurar el éxito de esta cita.

Como puede imaginarse, esta propuesta dispone de todo nuestro apoyo.

Sin otro particular, reciba un afectuoso saludo.

# PLANOS DEL CIE

Cafetería.



PLANTA SEMISOTANO

## PLANOS DEL CIE

Sala triple divisible en tres espacios.

Salón de actos.

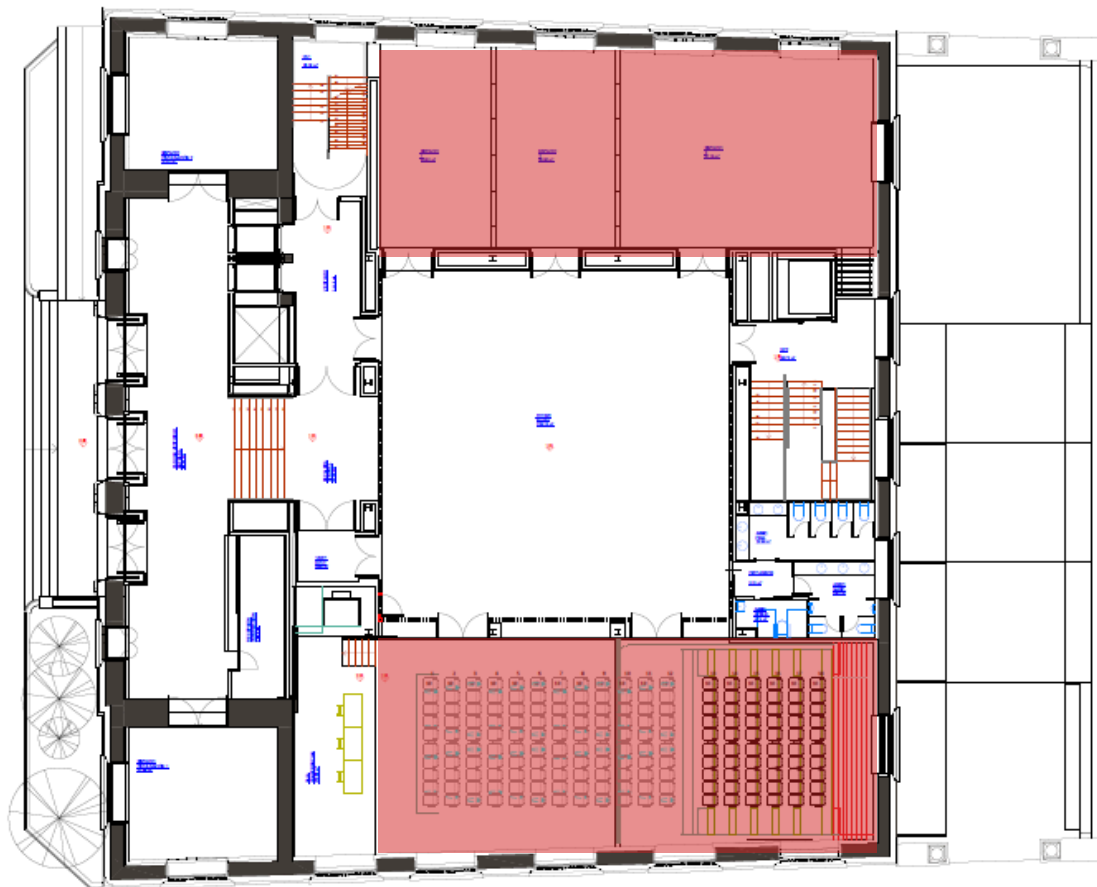

PLANTA BAJA

# PLANOS DEL CIE

Aulas de la primera planta.

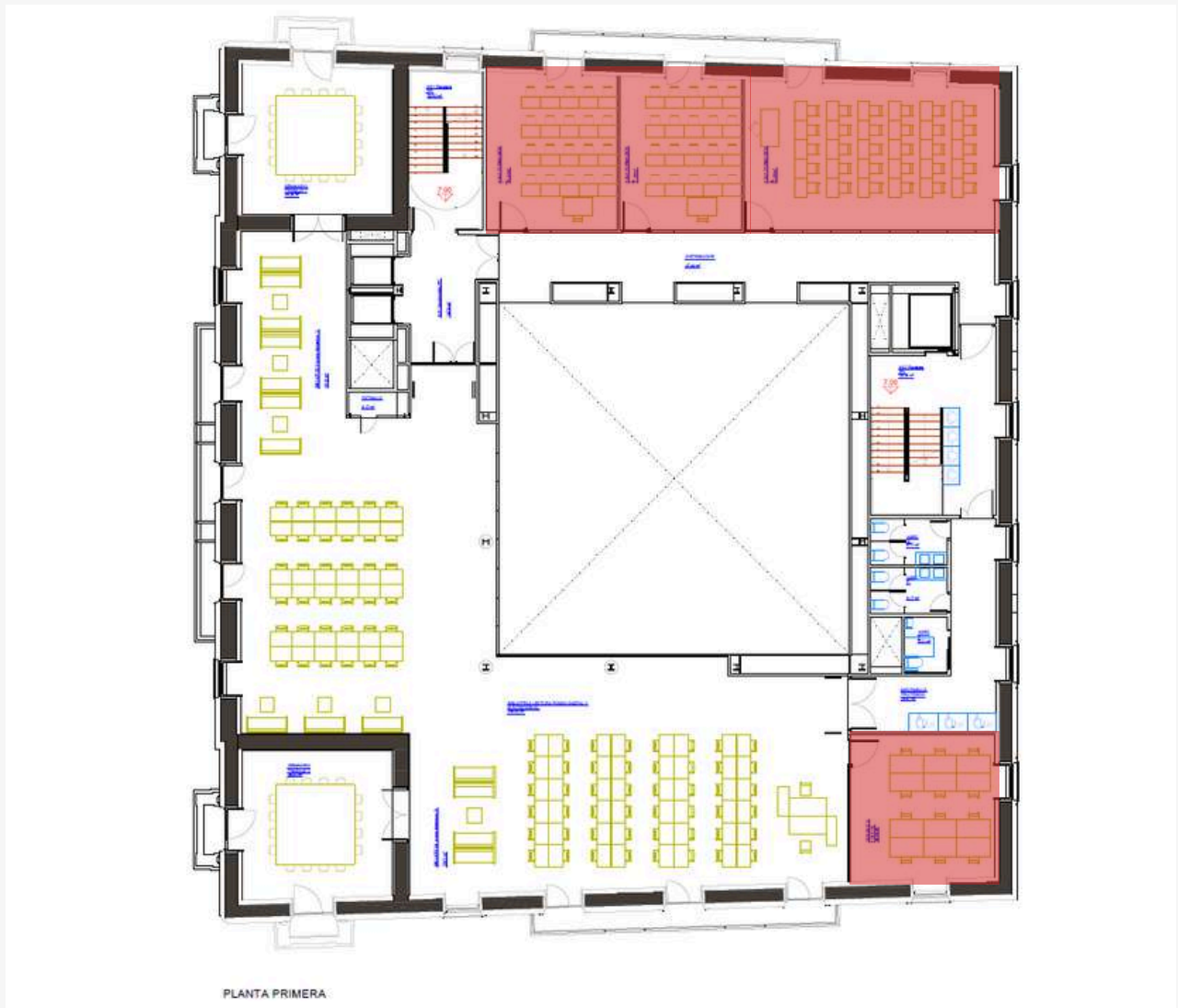

## PLANOS DEL CIE

Espacios de la segunda planta.

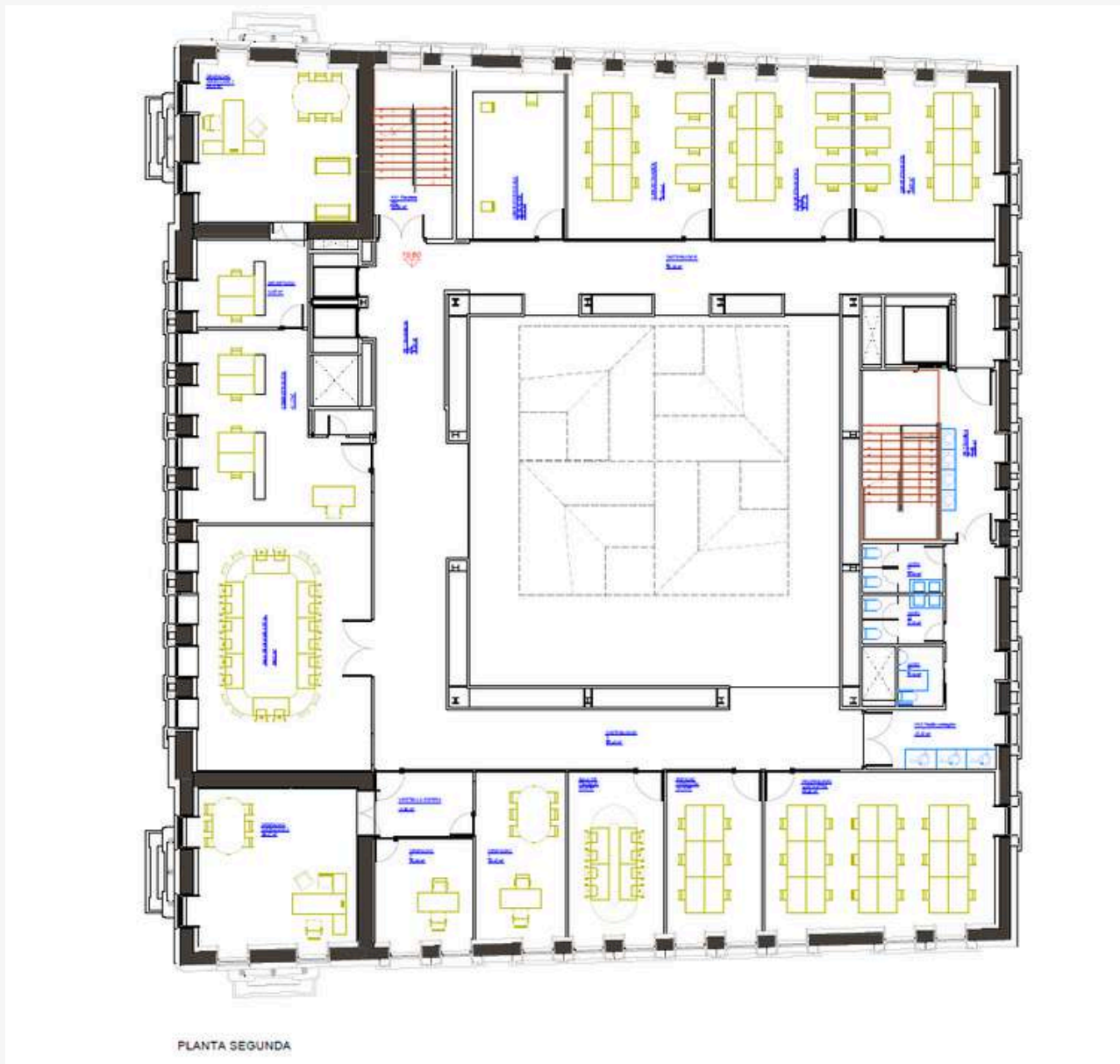

# PRESUPUESTOS

Presupuesto de papelería.

DOCUMENTO	NÚMERO	PÁGINA	FECHA
Presupuesto	1 000179	1	01/08/2025

Att.:

AGENTE	FORMA DE PAGO
0 Raul Cuadrado / Tel : 658 797 090	50% AL PEDIDO 50% A LA ENTREGA

ARTÍCULO	DESCRIPCIÓN	CANTIDAD	PRECIO UNIDAD	SUBTOTAL	DTO.	TOTAL
	CARTELES SRA3	10,00			0,90	
	PEGATINAS 15CM CORTE INDIVIDUAL	190,00	0,5800	110,20		110,20
	ACREDITACIONES PERSONALIZADAS POLIESTER DIGITAL	190,00	0,8900	169,10		169,10
	LANYARES PERSONALIZADOS	190,00	1,9500	370,50		370,50
	BOLSAS TOTE BAG PERSONALIADAS	190,00	3,5000	665,00		665,00
	LIBRETA CILUX A5 PERSONALIZADA	190,00	2,3500	446,50		446,50

TIPO	IMPORTE	DESCUENTO	PRONTO PAGO	PORTES	FINANCIACIÓN	BASE	I.V.A.	R.E.
21,00 10,00 4,00	1.761,00					1.761,00	370,00	

PLAZO DE ENTREGA 15/20 DIAS

TOTAL: 2.131,17